

本报告依据中国资产评估准则编制

淮安市清江浦区城市管理局委托评估环卫车辆
及相关配套市场化项目回购资产市场价值
资产评估报告

清华评报字[2026]第 G04001 号
(第一册, 共一册)

江苏清华房地产资产评估造价咨询有限公司
2026年04月14日

目 录

目 录	1
第一部分 声明	2
第二部分 摘要	4
第三部分 正文	6
一、委托人及其他资产评估报告使用人	6
二、资产评估的特定目的	7
三、评估对象与范围	7
四、价值类型及其定义	7
五、评估基准日	9
六、评估的依据	9
七、评估方法	10
八、评估程序实施过程和情况	12
九、评估假设	13
十、评估结论	15
十一、特别事项说明	16
十二、资产评估报告使用限制说明	17
十三、资产评估报告日	17
第四部分 附件	18

淮安市清江浦区城市管理局委托评估环卫车辆 及相关配套市场化项目回购资产市场价值 资产评估报告

清华评报字[2026]第 G04001 号

第一部分 声明

1.本资产评估报告依据财政部发布的资产评估基本准则和中国资产评估协会发布的资产评估执业准则和职业道德准则编制。

2.委托人或者其他资产评估报告使用人应当按照法律、行政法规规定和资产评估报告载明的使用范围使用资产评估报告；委托人或者其他资产评估报告使用人违反前述规定使用资产评估报告的，资产评估机构及其资产评估专业人员不承担责任。

3.资产评估报告仅供委托人、资产评估委托合同中约定的其他资产评估报告使用人和法律、行政法规规定的资产评估报告使用人使用；除此之外，其他任何机构和个人不能成为资产评估报告的使用人。

4.资产评估报告使用人应当正确理解和使用评估结论，评估结论不等同于资产评估对象可实现价格，评估结论不应当被认为是对资产评估对象可实现价格的保证。

5.资产评估机构及其资产评估专业人员遵守法律、行政法规和资产评估准则，坚持独立、客观、公正的原则，并对所出具的资产评估报告依法承担责任。评估报告的分析结论是恪守独立、客观和公正原则的基础上形成的，仅在评估报告设定的评估假设和限制条件下成立。

6.资产评估报告使用人应当关注评估结论成立的假设前提、资产评估

报告特别事项说明和使用限制。

7.资产评估师本人及其业务助理人员已对资产评估对象进行了现场勘查。

8.资产评估师及其所在评估机构具备本评估业务所需的执业资质和相关专业评估经验。除已在评估报告中披露的运用评估机构或专家的工作外，评估过程中没有运用其他评估机构或专家的工作成果。

9.我们对资产评估对象的价值进行估算并发表的专业意见，是经济行为实现的参考依据。我们出具的评估报告及其所披露的评估结论仅限于评估报告载明的评估目的，仅在评估结论使用有效期限内使用，因使用不当造成的后果与我们无关。

淮安市清江浦区城市管理局委托评估环卫车辆 及相关配套市场化项目回购资产市场价值 资产评估报告

清华评报字[2026]第 G04001 号

第二部分 摘要

江苏清华房地产资产评估造价咨询有限公司接受淮安市清江浦区城市管理局委托，本着客观、独立、公正、科学的原则，采用公认的资产评估方法，对淮安市清江浦区城市管理局委托评估环卫车辆及相关配套市场化项目回购资产市场价值进行了评价。在评估中评估人员按照必要的评估程序进行了市场调查和必要的询证，对委托评估资产在 2026 年 04 月 10 日所表现的市场价值做出了公允反映。现将资产评估情况及评估结果报告如下：

一、评估目的：为委托人拟咨询指定的冲洗车、雾炮车、密封式垃圾车等环卫车辆及相关配套提供市场价值参考依据。

二、评估对象及范围：评估对象为淮安满洁科技有限公司拥有的冲洗车、雾炮车、密封式垃圾车等环卫车辆及相关配套。详见资产评估明细表。

三、价值类型及定义：根据本次评估目的，价值类型选取了市场价值。

四、评估基准日：2026年04月10日。

五、评估方法：重置成本法。

六、评估结论：评估价值大写人民币肆佰伍拾壹万陆仟伍佰陆拾元整（¥4,516,560.00 元）。

七、评估报告日期为2026年04月14日。



特别提示：

以上内容摘自资产评估报告书，欲了解本报告书的详细情况和合理理解评估结论，应认真阅读资产评估报告书正文。

本评估结论有效期为从评估基准日起一年，自 2026 年 04 月 10 日起至 2027 年 04 月 09 日止。

淮安市清江浦区城市管理局委托评估环卫车辆 及相关配套市场化项目回购资产市场价值 资产评估报告

清华评报字[2026]第 G04001 号

第三部分 正文

淮安市清江浦区城市管理局：

江苏清华房地产资产评估造价咨询有限公司接受贵单位的委托，根据国家有关资产评估的规定，本着独立、客观、公正、科学的原则，采用一般公认的资产评估方法，对贵单位拟咨询冲洗车、雾炮车、密封式垃圾车等环卫车辆及相关配套市场价值进行了评价。在评估中评估人员按照必要的评估程序进行了市场调查和必要的询证，对委托评估资产在 2026 年 04 月 10 日所表现的市场价值做出了公允反映。现将资产评估情况及评估结果报告如下：

一、委托人及其他资产评估报告使用人

（一）中华人民共和国事业单位法人证书

名称：淮安市清江浦区城市管理局

统一社会信用代码：11320812MB053757X7

机构性质：机关

机构地址：淮安市清江浦区延安西路 200 号

（二）其他资产评估报告使用人

委托人及资产评估委托合同中约定的其他资产评估报告使用人和国家法律、法规规定的资产评估报告使用人。

二、资产评估的特定目的

为委托人拟咨询指定的冲洗车、雾炮车、密封式垃圾车等环卫车辆及相关配套提供市场价值参考依据。

三、评估对象与范围

评估对象为淮安满洁科技有限公司拥有的冲洗车、雾炮车、密封式垃圾车等环卫车辆及相关配套。

车辆登记情况一览表

序号	原车牌号	变更后车牌号	车辆类型	车架号	计量单位	数量	注册日期	行驶里程(KM)	备注
1	苏 H15782	苏 H8525D	13 方冲洗车	LJ11R4DG6F3310035	台	1	2015/12/3	141254	
2	苏 H15781	苏 H0050B	13 方冲洗车	LJ11R4DG8F3310036	台	1	2015/12/3	147881	
3	苏 H15789	苏 H2677U	6 方冲洗车	LGAX2A129F8019281	台	1	2015/12/3	167623	
4	苏 H15787	苏 H8880C	6 方冲洗车	LGAX2A120F8019282	台	1	2015/12/3	117247	
5	苏 H16101	苏 H5388A	13 方冲洗车	LJ11R4DG1F3309861	台	1	2015/12/7	140439	
6	苏 H26812	苏 H2724E	1 吨高压冲洗车	LSCBBN3D5FG161562	台	1	2015/12/7	80039	
7	苏 H0033H	苏 H5070R	12 吨洗扫车	LGAX4C440J3022776	台	1	2018/11/7	85618	
8	苏 H0011H	苏 H5150Z	12 吨洗扫车	LGAX4C440J3022949	台	1	2018/11/7	79863	
9	苏 H7210K	苏 H8822H	25 吨雾炮车	LGAX4D444K8025914	台	1	2019/11/23	55118	
10	苏 H2237L	苏 H9662P	25 吨雾炮车	LGAX4D444XK8025836	台	1	2019/11/23	44218	
11	苏 H5368K	苏 H9240K	2 方雾炮车	LNYADDB26HK104003	台	1	2017/8/28	77503	
12	苏 H4233J	苏 H0199K	25 吨雾炮车	LGAX4D441M9018920	台	1	2021/9/13	52971	
13	苏 H4636J	苏 H2259F	25 吨雾炮车	LGAX4D441M9018921	台	1	2021/9/13	56104	
14	苏 H0440C	苏 H7955P	疏通一体罐式吸粪车	LGAX2B137H8016607	台	1	2017/9/8	8825	
15	苏 H1695Y	苏 H6776K	5 方罐式吸粪车	LEFYEBG45GHN96577	台	1	2017/7/7	111529	
16	苏 H3963H	苏 H1393W	5 方罐式吸粪车	LEFYEDG48GHN96573	台	1	2017/7/7	130085	
17	苏 H0886J	苏 H0282Y	5 方罐式吸粪车	LGDCP91G5KA142060	台	1	2020/3/16	28381	
18	苏 H16234	苏 H2588W	8 吨摆臂压缩车	LGAX2B131F8020990	台	1	2016/1/12	312678	
19	苏 H2826V	苏 H2775G	3 吨压缩式垃圾车	LVBV4JBB7GE056368	台	1	2017/9/4	164617	
20	苏 H0063H	苏 H0270A	3 吨压缩式垃圾车	LFYEDG49JHN43078	台	1	2018/11/9	169474	
21	苏 H0258X	苏 H6457P	拉臂式垃圾车	LNYADDB24HK104000	台	1	2017/8/28	45000	
22	苏 H1669M	苏 H6677G	14 方密封式垃圾车	LGAX2B126K1009123	台	1	2019/6/17	240877	
23	苏 H6906N	苏 H2963K	14 方密封式垃圾车	LGAX2A139G1025150	台	1	2017/9/4	298962	
24	苏 H5324C	苏 H3272L	14 方密封式垃圾车	LGAX2B124K1009122	台	1	2019/6/17	235281	
25	苏 H6966N	苏 H7257G	14 方密封式垃圾车	LGAX2A130G1025151	台	1	2017/9/4	141287	
26	苏 H0428C	苏 H8358L	14 方密封式垃圾车	LGAX2B139H8001963	台	1	2017/9/15	239837	
27	苏 H16468	苏 H2255K	12 方密封式垃圾车	LGAX2A123F8031605	台	1	2016/3/30	152018	
28	苏 H0453C	苏 H1677G	14 方密封式垃圾车	LGAX2B136H8001967	台	1	2017/9/15	285609	
29	苏 H0455C	苏 H0332C	12 方密封式垃圾车	LGAX2A120H1000694	台	1	2017/9/4	117024	

淮安市清江浦区城市管理局委托评估环卫车辆及相关配套市场化项目回购资产市场价值资产评估报告

30	苏 H2534Z	苏 H9500G	14 方密封式垃圾车	LGAX2B122K1009121	台	1	2019/6/17	233065	
31	苏 H15786	苏 H1373K	14 方密封式垃圾车	LGAX2B124F1019302	台	1	2015/12/3	230000	
32	苏 H16466	苏 H0272U	车厢可卸式垃圾车	LGAX2B13XF1026117	台	1	2016/3/30	280506	
33	苏 H3441H	苏 H0363U	车厢可卸式垃圾车	LGAX2B135J8039356	台	1	2018/12/24	204257	
34	苏 H6177U	苏 H5035Y	8 吨摆臂式压缩车	LGAX3B13XL031203	台	1	2021/6/4	127383	
35	苏 H0533W	苏 H1350U	8 吨摆臂式压缩车	LGAX3B136LT031201	台	1	2021/6/4	157319	
36	苏 H9786N	苏 H4080S	1 吨厢式垃圾车	LSCABN3R4JE212254	台	1	2018/11/6	54413	汽油
37	苏 H0880K	苏 H747SW	1 吨厢式垃圾车	LSCABN3R5JE211517	台	1	2018/11/6	135910	汽油
38	苏 H9877H	苏 H5494V	拉臂式垃圾车	LNYADDB28HK104002	台	1	2017/8/28	45000	
39	苏 H21138		拖拉机	拖拉机罐式吸粪车	DF121S00000150896	台	1		
40	苏 H3268C	苏 H5754Y	小拉臂垃圾车	LNYADDB26HK104001	台	1	2017/8/28	55334	
41	无车牌	C01	冲洗车	LGAX4C44XF8001200	台	1			报废
42	无车牌	C02	冲洗车	LGAX4C448B2022026	台	1			报废
43	无车牌	C09	冲洗车	LGAX2B13XC2005404	台	1			报废
44	无车牌	C10	冲洗车	LGAX2B130C2005394	台	1			报废
45	无车牌	C11	冲洗车	LGAX2B139C2005555	台	1			报废
46	无车牌	C12	冲洗车	LGAX2B138C2004915	台	1			报废
47	无车牌	C13	冲洗车	LZZABLMJXCW677402	台	1			报废
48	无车牌	无	小型扫地车	HD5021TSL15082093	台	1			报废
49	无车牌	无	小型扫地车	HD5021TSL15082092	台	1			报废
50	无车牌	无	小型扫地车	LGAX4C446J3022776	台	1			报废
51	无车牌	无	小型扫地车	LGAX4C440J3022949	台	1			报废
52	无车牌	无	小型扫地车		台	1			报废
53	无车牌	无	小型扫地车		台	1			报废
54	拖拉机	119	罐式吸粪车	F121S000001625756	台	1			报废
55	无车牌	222	罐式吸粪车	LWLDNPHEXAL034099	台	1			报废
56	无车牌	228	罐式吸粪车	LWLDNPHEX9L017010	台	1			报废
57	无车牌	227	罐式吸粪车	LEFYECG34AHN06005	台	1			报废
58	拖拉机无车牌	苏 0820321	罐式吸粪车	27363	台	1			报废
59	拖拉机无车牌	116	罐式吸粪车	F121S000001625755	台	1			报废
60	无车牌	204	密封式垃圾撒盐车	LFNAORCD791E00521	台	1			报废
61	无车牌	111	拉臂钩式垃圾运输车	LGAX2B132G1040479	台	1			报废
62	无车牌	112	拉臂钩式垃圾运输车	LGAX2B137G1030904	台	1			报废
63	无车牌	124	对接式垃圾运输车	LGAX2B121E1025363	台	1			报废
64	无车牌	128	拉臂钩式垃圾运输车	LGAX2B137G1016694	台	1			报废
65	无车牌	129	拉臂钩式垃圾运输车	LGAX2B13361026784	台	1			报废
66	无车牌	230	拉臂钩式垃圾运输车	LGAX2A120E1090568	台	1			报废
67	无车牌	119	密封式垃圾车	LGAX2A125E1090565	台	1			报废、无发动机
68	电动保洁车					84			33 好 51 坏
69	人力保洁车					103			11 好 92 坏
70	拖挂式公厕					2			
71	果壳箱					327			270 好 57 坏
72	深水吸污泵					2			
73	雪滚机					10			
74	雪铲					8			
75	破冰机					1			

76	管道疏通泵				2			
77	滑移车				1			
78	手推扫雪车				2			
79	电动冲洗车				2			
80	电动保洁车				3			大
81	电焊机				1			
合 计					615			

四、价值类型及其定义

根据本次评估的特定目的，选取的价值类型为市场价值。

市场价值是指自愿买方和自愿卖方在各自理性行事且未受任何强迫的情况下，咨询对象在评估基准日进行正常公平交易的价值估算数额。

五、评估基准日

本项目评估基准日是2026年04月10日，为现场勘察之日。

本项目评估中价格是评估基准日的有效价格。

六、评估的依据

(一)经济行为依据

委托人与本评估机构签订的“资产评估合同”。

(二)法律、法规依据

1.《中华人民共和国资产评估法》（2016年7月2日第十二届全国人民代表大会常务委员会第二十一次会议通过）；

2.《汽车报废标准》；

3.《二手车鉴定评估技术规范》；

(三)准则依据

1.《资产评估基本准则》（财资〔2017〕43号）；

2.《资产评估执业准则—资产评估报告》（中评协〔2018〕35号）；

- 3.《资产评估执业准则—资产评估委托合同》（中评协[2017]33号）；
- 4.《资产评估执业准则—资产评估档案》（中评协[2018]37号）；

（四）权属依据

- 1.委托人提供的车辆注册登记信息等资料；

（五）取价依据

- 1.评估专业人员搜集的相关价格信息；
- 2.评估专业人员收集的与评估相关的其他资料。

七、评估方法

（一）评估方法的确定

根据《资产评估准则——机器设备》规定，资产评估师执行评估业务，应当根据评估对象、价值类型、资料收集情况等相关条件，分析市场法、收益法和成本法三种资产评估基本方法的适用性，恰当选择一种或多种资产评估基本方法。

1.市场法评估车辆要求有一个有效、公平的市场。有效是指市场所提供的信息是真实可靠的，评估参照物在市场上的交易是活跃的。而公平是指市场应该具备公平交易的所有条件，买卖双方的每一步决策都是在谨慎和充分掌握信息的基础上作出的，并且假定这价格不受不适当刺激的影响。市场法适用于市场发育较完善的地区，当存在有同类的二手车辆交易市场或有较多的交易实例，是获取资产价值较为简捷的方法。但当前我市二手车市场交易品种单调、频率不高，交易信息不透明，可采用案例贫乏，这限制了市场比较法在现实资产评估中的广泛运用。因此本次评估不选择市场法。

2.收益法评估首先要满足使用收益法的前提条件：1、要能够确定和量化资产的未来获利能力、净利润或净现金流量；2、

能够确定资产合理的折现率。这些参数较难准确稳定的确认，因此本次评估不选择收益法。

3.成本法按照相同车型市场现行价格重新购置一个全新状态的评估对象，用所需的全部成本减去评估对象的实体性、功能性和经济性陈旧贬值后的差额，以其作为评估对象现时价值的方法。依据委托人的评估目的、评估对象和实际情况，本次评估采用重置成本法。基本计算公式：

重置成本法的基本计算公式为：

评估价值 = 重置价值 × 综合成新率

A重置价值的确定

①重置价值包括：车辆购置价、车辆购置附加税、其他费用；

②车辆购置价依据网上查询相同规格型号车辆报价确定。

③车辆购置附加税按车辆购置价扣除销项税后的10%确定。

④其他费用包括牌照费、内饰装修等。

⑤重置价值 = 车辆购置价格 + 车辆购置税 + 其他费用

B成新率的确定

车辆评估依据国家商务部、发改委、公安部、环境保护部令2012年第12号《机动车强制报废标准规定》根据已使用年限和已行驶里程分别计算理论成新率。

①使用年限成新率 = 尚可使用年限 ÷ (已使用年限 + 尚可使用年限) × 100%

②行驶里程成新率 = (规定行驶里程 - 已行驶里程) / 规定行驶里程 × 100%

③现场勘察时对车辆的各个部位进行打分，确定车辆现状成新率。

成新率选择以上较小者作为委估车辆的成新率

C评估值的确定

评估价值 = 重置价值 × 成新率。

八、评估程序实施过程和情况

本公司接受资产评估委托后，选派资产评估人员，于2026年04月10日开始评估工作，2026年04月14日出具评估报告书，具体过程如下：

（一）明确评估业务基本事项

承接评估业务时，通过与委托方沟通、查阅资料或初步调查等方式，明确委托方、评估报告使用者等相关当事方、评估目的、咨询对象基本情况和评估范围、价值类型、评估基准日、评估假设和限制条件等评估业务基本事项。

（二）接受委托

根据评估业务具体情况，综合分析专业胜任能力和独立性，评价项目风险，确定承接评估业务并接受委托。

（三）编制资产评估计划

根据所承接的具体资产评估项目情况，重点考虑资产评估目的、资产评估对象状况，资产评估业务风险、资产评估项目的规模和复杂程度，资产评估对象的性质、相关资料收集情况，产权持有单位过去资产评估的经历、诚信状况及提供资料的可靠性、完整性和相关性，资产评估人员的专业胜任能力、经验及专业、助理人员配备情况后编制合理的资产评估计划，并根据执行资产评估业务过程中的具体情况及时修改、补充资产评估计划。

（四）现场调查

根据评估业务的具体情况对资产评估对象进行必要的现场调查。

（五）收集资产评估资料

通过与委托方沟通并指导其对评估对象进行清查等方式，对评估对象资料进行了解，同时主动收集与资产评估业务有关的评估对象资料及其他资产评估资料，采取必要措施确信资料来源的可靠性，根据评估项目的进展情况及时补充收集所需要的评估资料。

（六）评定估算

对所收集的资产评估资料进行充分分析，确定其可靠性、相关性、可比性，摒弃不可靠、不相关的信息，对不可比信息进行分析调整，在此基础上恰当选择资产评估方法并根据业务需要及时补充收集相关信息，根据评估基本原理和规范要求恰当运用评估方法进行评估形成初步评估结论，对信息资料、参数数量、质量和选取的合理性等进行综合分析形成资产评估结论，资产评估机构进行必要的内部复核工作。

（七）编制和提交咨询报告

在执行必要的资产评估程序、形成资产评估结论后，按规范编制资产评估报告，与委托方等进行必要的沟通，听取委托方等对资产评估结论的反馈意见并引导委托方及其他资产评估报告使用者等合理理解资产评估结论，以恰当的方式提交给委托方。

（八）工作底稿归档

提交资产评估报告后，将在资产评估工作中形成的、与资产评估业务相关的有保存价值的各种文字、图标、声像等资料及时归档，并按照国家有关规定进行保存、使用和销毁。

九、评估假设

本报告系在以下评估基准、评估假设及限制条件下制作完成

的。

（一）评估基准

1.申报评估的部分车辆的产权是正常的，因而能够进行合法的自由交易，即资产持有者合法拥有其所申报车辆的完整产权，而无任何限制或影响交易的他项权利之设置或其他瑕疵。

2.委托人所提供的有关本次评估的资料是真实、完整、合法、有效的。

本次评估在很大程度上依赖委托人所提供的有关本次评估的资料，评估人员对这些资料进行了必要的和有限的抽查验证，评估人员相信这些资料是真实、完整、合法、有效的，但对其准确性不作保证。

3.所有资产均采用人民币计算价值或价格。

（二）评估假设

1.除本报告中另有陈述、描述和考虑外，被评估车辆的取得、使用等均被假设符合国家法律、法规和规范性文件的规定。

2.除本报告中另有声明、描述和考虑外，评估人员未考虑下列因素对评估结论的任何有利或不利之影响：

（1）已有或可能存在的抵押、按揭、担保等他项权利或产权瑕疵或其他对产权的任何限制等因素。

（2）未来经济环境、市场环境、社会环境等（如国家宏观经济政策、市场供求关系、财政税收政策、内外贸易政策、环境保护政策、金融货币政策等）因素之变化。

（3）特殊的交易方可能追加或减少付出的价格。

（4）出现战争、自然灾害和其他不可抗力因素。

3.除在本报告中另有说明外，以下情况均被假设处在正常状态下：

(1) 所有不可见或不便观察的实物资产的内部结构、性能、品质、性状、功能等均被假设是正常的。

(2) 被评估车辆均被假设是符合法律或专业规范等要求而保管、存放等，因而资产是处在安全、经济、可靠的环境之下，其可能存在或不存在的危险因子均未列于评估师的考察范围，其对评估价值的不利或有利影响均未考虑。

尽管评估人员实施的评估程序已经包括了对被评估资产的查看，这种查看工作仅限于对被评估资产可见部分的观察，以及相关管理、使用、维护记录之抽查和有限了解等。评估师并不具备了解任何实体资产内部结构、物质性状、安全可靠等专业知识之能力，也没有资格对这些内容进行检测、检验或表达意见。

(三) 限制条件

1.就此次评估的资产而言，委托人认为于评估基准日是实际存在并归其所有，同时向评估人员作出了承诺，评估人员相信这些承诺，但对其可靠性并不能作出保证。

2.除非事先已有明确的书面约定，评估人员仅为委托人就本报告所载范围内的资产做价值评估，评估人员的责任和义务也仅限于价值评估，对本次评估所对应的经济、法律行为的相关问题，评估人员没有义务给予进一步的解释、证词或出席法庭。

十、评估结论

截止于评估基准日 2026 年 04 月 10 日，委托评估车辆及相关配套在评估基准日 2026 年 04 月 10 日的评估价值为大写人民币肆佰伍拾壹万陆仟伍佰陆拾元整（¥4,516,560.00 元）。本评估报告所述评估结果自评估基准日起一年内有效，即评估结果有效期为 2026 年 04 月 10 日至 2027 年 04 月 09 日止。



十一、特别事项说明

1.本项评估委托方只提供了部分车辆注册登记手续资料，委托方承诺剩余车辆及相关配套产权归其所有，本次评估设定权属无瑕疵。

2.本项评估未考虑未决事项、法律纠纷等不确定因素。

3.本项评估没有重要的利用专家工作及报告情况。

4.本项评估是在独立、公正、客观、科学的原则下做出的，本报告提出的评估结果在颇大程度上依赖委托人提供的资料，委托人对提供资料的真实性负责。本专业意见是由江苏清华房地产资产评估造价咨询有限公司出具的，受本机构具体参加本项目评估人员的执业水平和能力的影响。

5.评估结论是本所专业人员依据评估程序得出的，但不对资产变现价值提供保证。

6.本次评估结论未考虑是否存在违章罚款，欠税，欠费，滞纳金等因素。

7.本报告仅供委托人本次评估目的使用，用于其它经济行为无效。

8.评估基准日后、评估有效期内，如果资产价格标准发生变化，对资产评估值产生明显影响时，委托人应及时聘请有资格的评估机构重新确定评估价值。

报告使用者在评估报告使用中应注意以上特别说明事项对评估结论的影响。

十二、资产评估报告使用限制说明

1.本报告是应委托人要求，为本报告所列明之目的而作，不得用于其他目的；

2.资产评估报告仅供委托人、资产评估委托合同中约定的其他资产评估报告使用人和法律、行政法规规定的资产评估报告使用人使用；除此之外，其他任何机构和个人不能成为资产评估报告的使用人；

3.委托人或者其他资产评估报告使用人未按照法律、行政法规规定和资产评估报告载明的使用范围使用资产评估报告的，资产评估机构及其资产评估专业人员不承担责任；

4.资产评估报告使用人应当正确理解和使用评估结论。评估结论不等同于资产评估对象可实现价格，评估结论不应当被认为是对资产评估对象可实现价格的保证；

5.本次评估结果是反映资产评估对象在本报告特定评估目的下，根据公开市场原则确定的现行公允市价，没有考虑委估资产将来可能承担抵押、担保事宜，以及特殊的交易方式可能追加付出的价格等对其评估价的影响，也未考虑国家宏观经济政策发生变化及遇有自然力和其他不可抗力对资产价值的影响；

6.根据国家有关资产评估的规定，本评估报告所述评估结果自评估基准日起一年内有效，即评估结果有效期为 2026 年 04 月 10 日至 2027 年 04 月 09 日止。

十三、资产评估报告日

本报告形成最终结论日期为 2026 年 04 月 14 日。

第四部分 附件

1. 委托人及持有方承诺函复印件
2. 资产评估车辆及相关配套明细表
3. 车辆照片
4. 资产评估机构营业执照复印件
5. 资产评估机构备案公告复印件
6. 资产评估师资格证件复印件
7. 车辆注册登记信息复印件

1. 委托人及持有方承诺函复印件

资产评估委托人及持有方承诺函

江苏清华房地产资产评估造价咨询有限公司：

因确定环卫车辆及相关配套资产市场价值需要，我单位委托你公司对该经济行为所涉及的资产价值进行评估。为确保资产评估机构客观、公正、合理地进行资产评估，我单位承诺如下，并承担相应的法律责任：

1. 资产评估的经济行为符合国家规定；
2. 资产清单所界定的范围与经济行为所涉及的资产范围一致，未重未漏；
3. 所提供的资料真实、准确、完整，有关重大事项揭示充分；
4. 纳入评估范围的资产权属明确，出具的资产权属证明文件合法有效；
5. 纳入资产评估范围的资产在评估基准日之前未设立抵押或其它项权利；
6. 不干预评估机构和评估人员独立、客观、公正的执业。



2. 资产评估车辆及相关配套明细表

资产评估明细表

评估基准日：2026年04月10日

被评估单位：淮安满洁科技有限公司

金额单位：人民币元

序号	原车牌号	变更后车牌号	车辆类型	单位	数量	注册日期	评估结果(含购置税)
1	苏 H15782	苏 H8525D	13 方冲洗车	台	1	2015/12/3	42,900.00
2	苏 H15781	苏 H0050B	13 方冲洗车	台	1	2015/12/3	42,900.00
3	苏 H15789	苏 H2677U	6 方冲洗车	台	1	2015/12/3	29,750.00
4	苏 H15787	苏 H8880C	6 方冲洗车	台	1	2015/12/3	29,750.00
5	苏 H16101	苏 H5388A	13 方冲洗车	台	1	2015/12/7	42,900.00
6	苏 H26812	苏 H2724E	1 吨高压冲洗车	台	1	2015/12/7	15,339.00
7	苏 H0033H	苏 H5070R	12 吨洗扫车	台	1	2018/11/7	242,250.00
8	苏 H0011H	苏 H5150Z	12 吨洗扫车	台	1	2018/11/7	242,250.00
9	苏 H7210K	苏 H8822H	25 吨雾炮车	台	1	2019/11/23	283,645.00
10	苏 H2237L	苏 H9662P	25 吨雾炮车	台	1	2019/11/23	283,645.00
11	苏 H5368K	苏 H9240K	2 方雾炮车	台	1	2017/8/28	37,675.00
12	苏 H4233J	苏 H0199K	25 吨雾炮车	台	1	2021/9/13	348,084.00
13	苏 H4636J	苏 H2259F	25 吨雾炮车	台	1	2021/9/13	348,084.00
14	苏 H0440C	苏 H7955P	疏通一体罐式吸粪车	台	1	2017/9/8	62,552.00
15	苏 H1695Y	苏 H6776K	5 方罐式吸粪车	台	1	2017/7/7	46,844.00
16	苏 H3963H	苏 H1393W	5 方罐式吸粪车	台	1	2017/7/7	46,844.00
17	苏 H0886J	苏 H0282Y	5 方罐式吸粪车	台	1	2020/3/16	56,858.00
18	苏 H16234	苏 H2588W	8 吨摆臂压缩车	台	1	2016/1/12	37,723.00
19	苏 H2826V	苏 H2775G	3 吨压缩式垃圾车	台	1	2017/9/4	46,818.00
20	苏 H0063H	苏 H0270A	3 吨压缩式垃圾车	台	1	2018/11/9	52,678.00
21	苏 H0258X	苏 H6457P	拉臂式垃圾车	台	1	2017/8/28	35,063.00
22	苏 H1669M	苏 H6677G	14 方密封式垃圾车	台	1	2019/6/17	75,990.00
23	苏 H6906N	苏 H2963K	14 方密封式垃圾车	台	1	2017/9/4	69,394.00
24	苏 H5324C	苏 H3272L	14 方密封式垃圾车	台	1	2019/6/17	75,990.00
25	苏 H6966N	苏 H7257G	14 方密封式垃圾车	台	1	2017/9/4	80,070.00
26	苏 H0428C	苏 H8358L	14 方密封式垃圾车	台	1	2017/9/15	76,245.00
27	苏 H16468	苏 H2255K	12 方密封式垃圾车	台	1	2016/3/30	40,052.00
28	苏 H0453C	苏 H1677G	14 方密封式垃圾车	台	1	2017/9/15	76,245.00
29	苏 H0455C	苏 H0332C	12 方密封式垃圾车	台	1	2017/9/4	83,385.00
30	苏 H2534Z	苏 H9500G	14 方密封式垃圾车	台	1	2019/6/17	78,510.00
31	苏 H15786	苏 H1373K	14 方密封式垃圾车	台	1	2015/12/3	81,740.00
32	苏 H16466	苏 H0272U	车厢可卸式垃圾车	台	1	2016/3/30	73,368.00
33	苏 H3441H	苏 H0363U	车厢可卸式垃圾车	台	1	2018/12/24	87,140.00
34	苏 H6177U	苏 H5035Y	8 吨摆臂式压缩车	台	1	2021/6/4	142,800.00
35	苏 H0533W	苏 H1350U	8 吨摆臂式压缩车	台	1	2021/6/4	142,800.00
36	苏 H9786N	苏 H4080S	1 吨厢式垃圾车(汽油)	台	1	2018/11/6	15,572.00
37	苏 H0880K	苏 H747SW	1 吨厢式垃圾车(汽油)	台	1	2018/11/6	12,186.00
38	苏 H9877H	苏 H5494V	拉臂式垃圾车	台	1	2017/8/28	35,063.00

39	苏 H21138	拖拉机	拖拉机罐式吸粪车	台	1		1,955.00
40	苏 H3268C	苏 H5754Y	小拉臂垃圾车	台	1	2017/8/28	23,019.00
41	无车牌	C01	冲洗车	台	1		15,300.00
42	无车牌	C02	冲洗车	台	1		15,300.00
43	无车牌	C09	冲洗车	台	1		14,960.00
44	无车牌	C10	冲洗车	台	1		14,960.00
45	无车牌	C11	冲洗车	台	1		14,960.00
46	无车牌	C12	冲洗车	台	1		14,960.00
47	无车牌	C13	冲洗车	台	1		24,174.00
48	无车牌	无	小型扫地车	台	1		1,320.00
49	无车牌	无	小型扫地车	台	1		1,320.00
50	无车牌	无	小型扫地车	台	1		1,320.00
51	无车牌	无	小型扫地车	台	1		1,320.00
52	无车牌	无	小型扫地车	台	1		555.00
53	无车牌	无	小型扫地车	台	1		555.00
54	拖拉机	119	罐式吸粪车	台	1		1,955.00
55	无车牌	222	罐式吸粪车	台	1		4,200.00
56	无车牌	228	罐式吸粪车	台	1		4,200.00
57	无车牌	227	罐式吸粪车	台	1		4,200.00
58	拖拉机无车牌	苏 0820321	罐式吸粪车	台	1		1,955.00
59	拖拉机无车牌	116	罐式吸粪车	台	1		1,955.00
60	无车牌	204	密封式垃圾撒盐车	台	1		9,010.00
61	无车牌	111	拉臂钩式垃圾运输车	台	1		9,010.00
62	无车牌	112	拉臂钩式垃圾运输车	台	1		9,010.00
63	无车牌	124	对接式垃圾运输车	台	1		9,010.00
64	无车牌	128	拉臂钩式垃圾运输车	台	1		9,010.00
65	无车牌	129	拉臂钩式垃圾运输车	台	1		9,010.00
66	无车牌	230	拉臂钩式垃圾运输车	台	1		11,713.00
67	无车牌	119	密封式垃圾车	台	1		6,800.00
68	电动保洁车				84		15,368.00
69	人力保洁车				103		3,052.00
70	拖挂式公厕				2		28,800.00
71	果壳箱				327		19,725.00
72	深水吸污泵				2		284.00
73	雪滚机				10		420,915.00
74	雪铲				8		35,910.00
75	破冰机				1		97,020.00
76	管道疏通泵				2		739.00
77	滑移车				2		27,324.00
78	手推扫雪车				2		4,304.00
79	电动冲洗车				2		3,600.00
80	电动保洁车(大)				3		1,326.00
81	电焊机				1		75.00
合 计					615		4,516,560.00



3. 车辆及相关配套照片













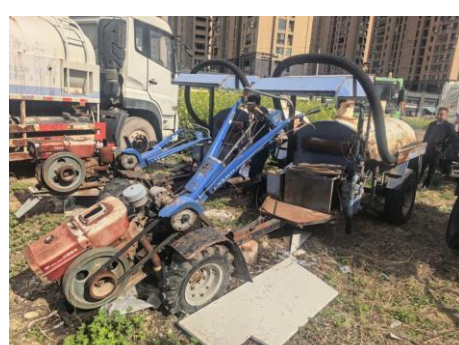
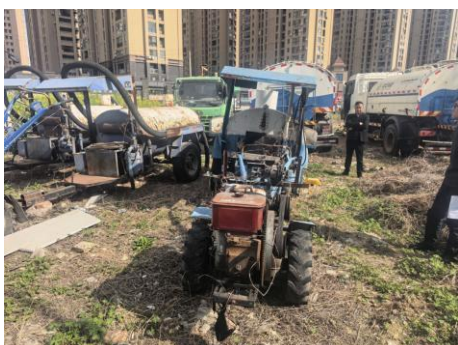



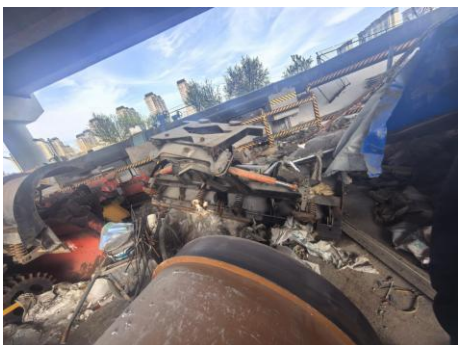
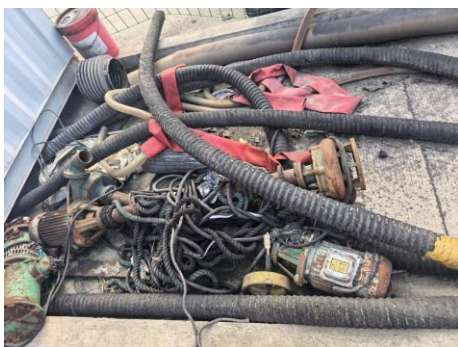

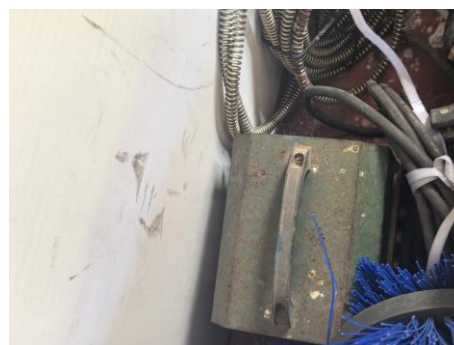

5. 资产评估机构备案公告复印件

江苏省财政厅文件

苏财工贸〔2018〕334号

备案公告

江苏清华房地产资产评估造价咨询有限公司报来的《资产评估机构备案表》及有关材料收悉。根据《中华人民共和国资产评估法》、《资产评估行业财政监督管理办法》的有关规定，予以备案。

一、资产评估机构名称为江苏清华房地产资产评估造价咨询有限公司，组织形式为有限责任公司。

二、执行合伙事务的合伙人（法定代表人）为张家彬。

三、资产评估机构的合伙人或者股东的基本情况，申报的资产评估专业人员基本情况等备案相关信息已录入备案信息管理系统，可通过财政部、中国资产评估协会官方网站进行查询。

— 1 —

特此公告。



信息公开选项：主动公开

江苏省财政厅办公室

2018年8月20日印发

— 2 —

6. 资产评估师资格证件复印件





打印时间: 2025 年 04 月 30 日

7. 车辆注册登记信息复印件



E31062017#-85F8693523952

注册登记摘要信息栏

淮安市清江浦区环卫事业管理处/车辆购置税代领证书/46948452-4

淮安市公安局交通警察支队

3. 登记日期: 2015-12-03 + 机动车登记编号: 苏H15178J

转移登记摘要信息栏

I	1. 机动车所有人/身份证明名称/号码	淮安市清江浦区环卫事业管理处/车辆购置税代领证书/46948452-4	2. 登记机关	淮安市公安局交通警察支队	3. 登记日期	2015-12-03	4. 机动车登记编号	苏H15178J
II	机动车所有人/身份证明名称/号码	登记日期	机动车登记编号					
III	机动车所有人/身份证明名称/号码	登记日期	机动车登记编号					
IV	机动车所有人/身份证明名称/号码	登记日期	机动车登记编号					
V	机动车所有人/身份证明名称/号码	登记日期	机动车登记编号					
VI	机动车所有人/身份证明名称/号码	登记日期	机动车登记编号					
VII	机动车所有人/身份证明名称/号码	登记日期	机动车登记编号					

第1页

注册登记机动车信息栏

5. 车辆类型	重型罐式货车	6. 车辆品牌	福龙马牌
7. 车辆型号	F4M5124655	8. 车身颜色	白/蓝/红
9. 车辆识别代号/车架号	LFAAZA12018019281	10. 国产/进口	国产
11. 发动机号	78218544	12. 发动机型号	150E189 4E
13. 燃料种类	柴油	14. 排量/功率	4590 ml / 132 kw
15. 制造厂名称	福建龙马环卫装备股份有限公司	16. 转向形式	方向盘
17. 轴数	前 1880 后 1890	18. 轮胎数	6
19. 轴规格	9.90-20	20. 钢板弹簧片数	后轴 15
21. 轴距	3860	22. 轴数	2
23. 外廓尺寸	长 7395 宽 2560 高 2840	33. 发证机关	淮安市公安局交通警察支队
24. 货厢内部尺寸	长 12495	25. 总质量	kg 5770
26. 核定载质量	kg 5770	27. 轴数	kg 88
28. 准牵引总质量	kg 88	29. 驾驶室载客	人 3
30. 使用性质	非营运	31. 车辆获得方式	调拨
32. 车辆出厂日期	2015-10-14	34. 发证日期	2015-12-03

第2页

0A5203330642464232323952

注册登记摘要信息栏

淮安市清江浦区环卫事业管理处/车辆购置税代领证书/46948452-4

淮安市公安局交通警察支队

3. 登记日期: 2015-12-01 + 机动车登记编号: 苏H15178T

转移登记摘要信息栏

I	1. 机动车所有人/身份证明名称/号码	淮安市清江浦区环卫事业管理处/车辆购置税代领证书/46948452-4	2. 登记机关	淮安市公安局交通警察支队	3. 登记日期	2015-12-01	4. 机动车登记编号	苏H15178T
II	机动车所有人/身份证明名称/号码	登记日期	机动车登记编号					
III	机动车所有人/身份证明名称/号码	登记日期	机动车登记编号					
IV	机动车所有人/身份证明名称/号码	登记日期	机动车登记编号					
V	机动车所有人/身份证明名称/号码	登记日期	机动车登记编号					
VI	机动车所有人/身份证明名称/号码	登记日期	机动车登记编号					
VII	机动车所有人/身份证明名称/号码	登记日期	机动车登记编号					

第1页

注册登记机动车信息栏

5. 车辆类型	重型罐式货车	6. 车辆品牌	福龙马牌
7. 车辆型号	F1M5125655	8. 车身颜色	白/蓝/红
9. 车辆识别代号/车架号	LFAAZA12018019282	10. 国产/进口	国产
11. 发动机号	78219353	12. 发动机型号	150E189 4E
13. 燃料种类	柴油	14. 排量/功率	4590 ml / 132 kw
15. 制造厂名称	福建龙马环卫装备股份有限公司	16. 转向形式	方向盘
17. 轴数	前 1880 后 1890	18. 轮胎数	6
19. 轴规格	9.90-20	20. 钢板弹簧片数	后轴 15
21. 轴距	3860	22. 轴数	2
23. 外廓尺寸	长 7395 宽 2560 高 2840	33. 发证机关	淮安市公安局交通警察支队
24. 货厢内部尺寸	长 12495	25. 总质量	kg 5770
26. 核定载质量	kg 5770	27. 轴数	kg 88
28. 准牵引总质量	kg 88	29. 驾驶室载客	人 3
30. 使用性质	非营运	31. 车辆获得方式	调拨
32. 车辆出厂日期	2015-10-14	34. 发证日期	2015-12-01

第2页

6412310C0281743532949

注册登记摘要信息栏
编号: 132002743532949

1. 机动车所有人/身份证明名称/号码
淮安市清江浦区城市管理局环卫处

2. 登记机关
淮安市公安局交通警察支队

3. 登记日期
2018-11-07

4. 机动车登记编号
苏A06933H

转移登记摘要信息栏

II 登记机关	机动车所有人/身份证明名称/号码	登记日期	机动车登记编号
III 登记机关	机动车所有人/身份证明名称/号码	登记日期	机动车登记编号
IV 登记机关	机动车所有人/身份证明名称/号码	登记日期	机动车登记编号
V 登记机关	机动车所有人/身份证明名称/号码	登记日期	机动车登记编号
VI 登记机关	机动车所有人/身份证明名称/号码	登记日期	机动车登记编号
VII 登记机关	机动车所有人/身份证明名称/号码	登记日期	机动车登记编号

注册登记机动车信息栏

5. 车辆类型	普通非营运专项作业车	6. 车辆品牌	中联牌
7. 车辆型号	ZLJ5250JSD0E5	8. 车身颜色	白/灰/绿
9. 车辆识别代号/车架号	LGA42446J3022776	10. 国产/进口	国产
11. 发动机号	78873281	12. 发动机型号	ISD270.50
13. 燃料种类	柴油	14. 排量/功率	6700 ml/ 195 kw
15. 制造厂名称	长沙中联重科环境产业有限公司	16. 转向形式	方向盘
17. 轴距	2040 后 1880	18. 轮胎数	10
19. 轮胎规格	11.0R20-18PR	20. 钢板弹簧片数	后轴 10
21. 轴数	4	22. 轴数	3
23. 外形尺寸	长 10000 宽 2500 高 3350	33. 发证机关	淮安市公安局交通警察支队
24. 货厢内部尺寸	长 宽 高	25. 总质量	25000 kg
26. 核定载质量	26000 kg	27. 核定载客	28人
28. 准牵引总质量	7210 kg	29. 驾驶室载客	2人
30. 使用性质	非营运	31. 车辆获得方式	购买
32. 车辆出厂日期	2018-09-03	34. 发证日期	2018-11-07

第 2 页

0178170605183232949

注册登记摘要信息栏
编号: 132002743532949

1. 机动车所有人/身份证明名称/号码
淮安市清江浦区城市管理局环卫处

2. 登记机关
淮安市公安局交通警察支队

3. 登记日期
2018-11-07

4. 机动车登记编号
苏A06917H

转移登记摘要信息栏

II 登记机关	机动车所有人/身份证明名称/号码	登记日期	机动车登记编号
III 登记机关	机动车所有人/身份证明名称/号码	登记日期	机动车登记编号
IV 登记机关	机动车所有人/身份证明名称/号码	登记日期	机动车登记编号
V 登记机关	机动车所有人/身份证明名称/号码	登记日期	机动车登记编号
VI 登记机关	机动车所有人/身份证明名称/号码	登记日期	机动车登记编号
VII 登记机关	机动车所有人/身份证明名称/号码	登记日期	机动车登记编号

注册登记机动车信息栏

5. 车辆类型	普通非营运专项作业车	6. 车辆品牌	中联牌
7. 车辆型号	ZLJ5250JSD0E5	8. 车身颜色	白/灰/绿
9. 车辆识别代号/车架号	LGA42446J3022949	10. 国产/进口	国产
11. 发动机号	78873284	12. 发动机型号	ISD270.50
13. 燃料种类	柴油	14. 排量/功率	6700 ml/ 195 kw
15. 制造厂名称	长沙中联重科环境产业有限公司	16. 转向形式	方向盘
17. 轴距	2040 后 1880	18. 轮胎数	10
19. 轮胎规格	11.0R20-18PR	20. 钢板弹簧片数	后轴 10
21. 轴数	4	22. 轴数	3
23. 外形尺寸	长 10000 宽 2500 高 3350	33. 发证机关	淮安市公安局交通警察支队
24. 货厢内部尺寸	长 宽 高	25. 总质量	25000 kg
26. 核定载质量	26000 kg	27. 核定载客	28人
28. 准牵引总质量	7210 kg	29. 驾驶室载客	2人
30. 使用性质	非营运	31. 车辆获得方式	购买
32. 车辆出厂日期	2018-09-03	34. 发证日期	2018-11-07

第 2 页



注册登记摘要信息栏
 淮安市清江浦区环卫事业管理局/统一社会信用代码/1232091266433340
 淮安市公安局交通警察支队
 3.登记日期 2017-08-24
 4.机动车登记编号 苏H2368R

转移登记摘要信息栏

I	机动车所有人/身份证明名称/号码	登记日期	机动车登记编号
II	登记机关	登记日期	机动车登记编号
III	机动车所有人/身份证明名称/号码	登记日期	机动车登记编号
IV	登记机关	登记日期	机动车登记编号
V	机动车所有人/身份证明名称/号码	登记日期	机动车登记编号
VI	登记机关	登记日期	机动车登记编号
VII	机动车所有人/身份证明名称/号码	登记日期	机动车登记编号
VIII	登记机关	登记日期	机动车登记编号

注册登记机动车信息栏

7.车辆型号	轻型纯电动厢式运输车	6.车辆品牌	三力牌
8.车身颜色	白/黑	9.车辆识别代号/车架号	LGXK02E4109918320
10.国产/进口	国产	11.发动机号	02138553
12.发动机型号	LJ4690 AE8	13.排量/功率	0.768 ml/ 211 kw
14.排量/功率	1.4排量/功率	15.制造厂名称	湖北威马环卫装备股份有限公司
16.转向形式	方向盘	17.轮数	18.轮胎数
18.轮胎数	19.轴距	20.钢板弹簧片数	21.轴数
22.轴数	23.轴距	24.货厢内部尺寸	25.总质量
26.核定载质量	27.核定载客	28.准牵引总质量	29.驾驶室载客
30.使用性质	31.车辆获得方式	32.车辆出厂日期	34.发证日期

2017-08-28

注册登记摘要信息栏
 淮安市清江浦区环卫事业管理局/统一社会信用代码/1232091266433340
 淮安市公安局交通警察支队
 3.登记日期 2021-09-13
 4.机动车登记编号 苏H2333J

转移登记摘要信息栏

I	机动车所有人/身份证明名称/号码	登记日期	机动车登记编号
II	登记机关	登记日期	机动车登记编号
III	机动车所有人/身份证明名称/号码	登记日期	机动车登记编号
IV	登记机关	登记日期	机动车登记编号
V	机动车所有人/身份证明名称/号码	登记日期	机动车登记编号
VI	登记机关	登记日期	机动车登记编号
VII	机动车所有人/身份证明名称/号码	登记日期	机动车登记编号
VIII	登记机关	登记日期	机动车登记编号

注册登记机动车信息栏

7.车辆型号	重型柴油牵引半挂车	6.车辆品牌	福田欧曼
8.车身颜色	白/灰/红	9.车辆识别代号/车架号	LGXK02E4109918320
10.国产/进口	国产	11.发动机号	02138553
12.发动机型号	LJ4690 AE8	13.排量/功率	0.768 ml/ 211 kw
14.排量/功率	1.4排量/功率	15.制造厂名称	湖北威马环卫装备股份有限公司
16.转向形式	方向盘	17.轮数	18.轮胎数
18.轮胎数	19.轴距	20.钢板弹簧片数	21.轴数
22.轴数	23.轴距	24.货厢内部尺寸	25.总质量
26.核定载质量	27.核定载客	28.准牵引总质量	29.驾驶室载客
30.使用性质	31.车辆获得方式	32.车辆出厂日期	34.发证日期

2021-09-13

注册登记摘要信息栏

淮安市清江浦区环卫车辆管理服务中心/统一社会信用代码/123203172600433330

1 机动车所有人/身份证明名称/号码 淮安市公安局交通警察支队

2 登记机关 淮安市公安局交通警察支队

3 登记日期 2021-09-13

4 机动车登记编号 苏A46567

转移登记摘要信息栏

II 机动车所有人/身份证明名称/号码	登记日期	机动车登记编号
III 机动车所有人/身份证明名称/号码	登记日期	机动车登记编号
IV 机动车所有人/身份证明名称/号码	登记日期	机动车登记编号
V 机动车所有人/身份证明名称/号码	登记日期	机动车登记编号
VI 机动车所有人/身份证明名称/号码	登记日期	机动车登记编号
VII 登记机关	登记日期	机动车登记编号
VIII 登记机关	登记日期	机动车登记编号

注册登记机动车信息栏

第 1 页

5. 车辆类别	环卫专用作业车	6. 车辆品牌	福龙马牌
7. 车辆型号	FL5255DLEK1E6	8. 车身颜色	白/灰/红
9. 车辆识别代号/车架号	LKXK4444K0916021	10. 国产/进口	国产
11. 发动机号	27125566	12. 发动机型号	06-7456R208
13. 燃料种类	柴油	14. 排量/功率	6700 ml/ 213 kw
15. 制造厂名称	福龙马环卫装备股份有限公司	16. 转向形式	方向盘
17. 轮距	前 2010 后 1860	18. 轮胎数	19
19. 轴距	2054	20. 钢板弹簧片数	后轴 10
21. 轴数	2	22. 轴数	2
23. 外廓尺寸	长 5700 宽 2720 高 3380	24. 轴荷	33 22
25. 总质量	10330	26. 核定载质量	33
27. 核定载客	5000	28. 准牵引总质量	9055
29. 驾驶室载客	人	30. 使用性质	非营运
31. 车辆获得方式	购买	32. 车辆出厂日期	2021-08-27
34. 发证日期	2021-09-13		

第 2 页

注册登记摘要信息栏

淮安市清江浦区环卫车辆管理服务中心/统一社会信用代码/123203172600433330

1 机动车所有人/身份证明名称/号码 淮安市公安局交通警察支队

2 登记机关 淮安市公安局交通警察支队

3 登记日期 2017-09-20

4 机动车登记编号 苏B4430

转移登记摘要信息栏

II 机动车所有人/身份证明名称/号码	登记日期	机动车登记编号
III 机动车所有人/身份证明名称/号码	登记日期	机动车登记编号
IV 机动车所有人/身份证明名称/号码	登记日期	机动车登记编号
V 机动车所有人/身份证明名称/号码	登记日期	机动车登记编号
VI 机动车所有人/身份证明名称/号码	登记日期	机动车登记编号
VII 登记机关	登记日期	机动车登记编号
VIII 登记机关	登记日期	机动车登记编号

注册登记机动车信息栏

第 1 页

5. 车辆类别	环卫专用作业车	6. 车辆品牌	晋力威牌
7. 车辆型号	QJ516309405	8. 车身颜色	白/蓝
9. 车辆识别代号/车架号	L50428137H8916687	10. 国产/进口	国产
11. 发动机号	78405345	12. 发动机型号	15D130-50
13. 燃料种类	柴油	14. 排量/功率	5969 ml/ 132 kw
15. 制造厂名称	晋力威环卫装备股份有限公司	16. 转向形式	方向盘
17. 轮距	前 1880 后 1830	18. 轮胎数	6
19. 轴距	2940	20. 钢板弹簧片数	后轴 12
21. 轴数	4	22. 轴数	4
23. 外廓尺寸	长 8700 宽 2420 高 3580	24. 轴荷	7 7 7 7
25. 总质量	15000	26. 核定载质量	6705
27. 核定载客	人	28. 准牵引总质量	kg
29. 驾驶室载客	人	30. 使用性质	非营运
31. 车辆获得方式	购买	32. 车辆出厂日期	2017-05-24
34. 发证日期	2017-09-08		

第 2 页

019645552C017183594272

注册登记摘要信息栏

1. 机动车所有人/身份证明名称/号码
2. 登记机关
3. 登记日期
4. 机动车登记编号

转移登记摘要信息栏

II	机动车所有人/身份证明名称/号码	登记日期	机动车登记编号
III	机动车所有人/身份证明名称/号码	登记日期	机动车登记编号
IV	机动车所有人/身份证明名称/号码	登记日期	机动车登记编号
V	机动车所有人/身份证明名称/号码	登记日期	机动车登记编号
VI	机动车所有人/身份证明名称/号码	登记日期	机动车登记编号
VII	机动车所有人/身份证明名称/号码	登记日期	机动车登记编号

第1页

注册登记机动车信息栏

5. 车辆类型	中型载货专项作业车	6. 车辆品牌	三力牌
7. 车辆型号	CG559830XE5	8. 车身颜色	白/蓝
9. 车辆识别代号/车架号	LEFYED0450M96577	10. 国产/进口	国产
11. 发动机号	CG714378	12. 发动机型号	JX4039A5H
13. 燃料种类	柴油	14. 排量/功率	2892 ml/ 112 kw
15. 制造厂名称	航天晨光股份有限公司	16. 转向形式	方向盘
17. 轴距	前 1585 后 1539	18. 轮胎数	6
19. 轮胎规格	7.50R16L 14PR	20. 钢板弹簧片数	后轴 14
21. 轴数	3	22. 轴数	2
23. 外廓尺寸	长 6990 宽 2995 高 2590	33. 发证机关	淮安市公安局交通警察支队
24. 货厢内部尺寸	长 宽 高	34. 发证日期	2017-07-07
25. 总质量	8280 kg	26. 核定载质量	3770 kg
27. 核定载客	3 人	28. 准牵引总质量	-- kg
29. 驾驶室载客	3 人	30. 使用性质	非营运
31. 车辆获得方式	调拨	32. 车辆出厂日期	2016-12-29

第2页

41C1D8A822155813594272

注册登记摘要信息栏

1. 机动车所有人/身份证明名称/号码
2. 登记机关
3. 登记日期
4. 机动车登记编号

转移登记摘要信息栏

II	机动车所有人/身份证明名称/号码	登记日期	机动车登记编号
III	机动车所有人/身份证明名称/号码	登记日期	机动车登记编号
IV	机动车所有人/身份证明名称/号码	登记日期	机动车登记编号
V	机动车所有人/身份证明名称/号码	登记日期	机动车登记编号
VI	机动车所有人/身份证明名称/号码	登记日期	机动车登记编号
VII	机动车所有人/身份证明名称/号码	登记日期	机动车登记编号

第1页

注册登记机动车信息栏

5. 车辆类型	中型载货专项作业车	6. 车辆品牌	三力牌
7. 车辆型号	CG559830XE5	8. 车身颜色	白/蓝
9. 车辆识别代号/车架号	LEFYED0450M96573	10. 国产/进口	国产
11. 发动机号	CG715680	12. 发动机型号	JX4039A5H
13. 燃料种类	柴油	14. 排量/功率	2892 ml/ 112 kw
15. 制造厂名称	航天晨光股份有限公司	16. 转向形式	方向盘
17. 轴距	前 1585 后 1539	18. 轮胎数	6
19. 轮胎规格	7.50R16L 14PR	20. 钢板弹簧片数	后轴 14
21. 轴数	3	22. 轴数	2
23. 外廓尺寸	长 6990 宽 2995 高 2590	33. 发证机关	淮安市公安局交通警察支队
24. 货厢内部尺寸	长 宽 高	34. 发证日期	2017-07-07
25. 总质量	8280 kg	26. 核定载质量	3770 kg
27. 核定载客	3 人	28. 准牵引总质量	-- kg
29. 驾驶室载客	3 人	30. 使用性质	非营运
31. 车辆获得方式	调拨	32. 车辆出厂日期	2016-12-29

第2页

42985182625714103581263
 注册登记证号: 苏H0258X
 注册日期: 2017-08-28
 淮安市清江浦区城市管理局
 淮安市公安局交通警察支队

1. 机动车所有人/身份证明名称/号码
 2. 登记机关
 3. 登记日期
 4. 机动车登记编号
 5. 发证日期

转移登记摘要信息栏

II 机动车所有人/身份证明名称/号码	登记日期	机动车登记编号
III 登记机关	登记日期	机动车登记编号
IV 机动车所有人/身份证明名称/号码	登记日期	机动车登记编号
V 登记机关	登记日期	机动车登记编号
VI 机动车所有人/身份证明名称/号码	登记日期	机动车登记编号
VII 登记机关	登记日期	机动车登记编号

注册登记证信息栏

5. 车辆类型	轻型特殊结构货车	6. 车辆品牌	三方牌
7. 车辆型号	CGJ50912XXK5	8. 车身颜色	白/蓝
9. 车辆识别代号/车架号	LNVAD0024AK164809	10. 国产/进口	国产
11. 发动机号	H01004517	12. 发动机型号	LJ4690 AE3
13. 燃料种类	汽油	14. 排量/功率	1249 ml/ 64 kw
15. 制造厂名称	康沃光电股份有限公司	16. 转向形式	方向盘
17. 轴数	前 1 后 1	18. 轴数	6
19. 轴规格	6.00-14.0PR	20. 钢板弹簧片数	后轴 5
21. 轴距	2650	22. 轴数	2
23. 外廓尺寸	长 4440 宽 1640 高 1950	33. 发证机关	淮安市公安局交通警察支队
24. 货厢内部尺寸	长 3125 宽 1575 高 1575	34. 发证日期	2017-08-28
25. 总质量	kg	26. 核定载质量	kg
27. 核定载客	人	28. 准牵引总质量	kg
29. 驾驶室载客	2	30. 使用性质	非营运
31. 车辆获得方式	调拨	32. 车辆出厂日期	2017-01-22

第 2 页

4441753020928681504272 110
 注册登记证号: 苏H0258X
 注册日期: 2019-06-17
 淮安市清江浦区城市管理局
 淮安市公安局交通警察支队

1. 机动车所有人/身份证明名称/号码
 2. 登记机关
 3. 登记日期
 4. 机动车登记编号
 5. 发证日期

转移登记摘要信息栏

II 机动车所有人/身份证明名称/号码	登记日期	机动车登记编号
III 登记机关	登记日期	机动车登记编号
IV 机动车所有人/身份证明名称/号码	登记日期	机动车登记编号
V 登记机关	登记日期	机动车登记编号
VI 机动车所有人/身份证明名称/号码	登记日期	机动车登记编号
VII 登记机关	登记日期	机动车登记编号

注册登记证信息栏

5. 车辆类型	重型特殊结构货车	6. 车辆品牌	宝峰牌
7. 车辆型号	ZB3516B2D18	8. 车身颜色	白/蓝
9. 车辆识别代号/车架号	LGAJ2B1Z6K1809123	10. 国产/进口	国产
11. 发动机号	78817357	12. 发动机型号	TS0210 50
13. 燃料种类	柴油	14. 排量/功率	6700 ml/ 155 kw
15. 制造厂名称	浙江宝成机械科技有限公司	16. 转向形式	方向盘
17. 轴数	前 1 后 1	18. 轴数	6
19. 轴规格	10.00R20 18PR	20. 钢板弹簧片数	后轴 18
21. 轴距	3800	22. 轴数	2
23. 外廓尺寸	长 6985 宽 2495 高 2980	33. 发证机关	淮安市公安局交通警察支队
24. 货厢内部尺寸	长 15800 宽 7800 高 7800	34. 发证日期	2019-06-17
25. 总质量	kg	26. 核定载质量	kg
27. 核定载客	人	28. 准牵引总质量	kg
29. 驾驶室载客	3	30. 使用性质	非营运
31. 车辆获得方式	购买	32. 车辆出厂日期	2019-04-25

第 2 页

注册登记摘要信息栏

1. 机动车所有人/身份证明名称/号码: 淮安市公安局交通警察支队

2. 登记机关: 淮安市公安局交通警察支队

3. 登记日期: 2017-07-24

4. 机动车登记编号: 苏A6906N

5. 转移登记摘要信息栏

6. 机动车所有人/身份证明名称/号码

7. 登记日期

8. 机动车登记编号

9. 机动车所有人/身份证明名称/号码

10. 登记日期

11. 机动车登记编号

12. 机动车所有人/身份证明名称/号码

13. 登记日期

14. 机动车登记编号

15. 机动车所有人/身份证明名称/号码

16. 登记日期

17. 机动车登记编号

18. 机动车所有人/身份证明名称/号码

19. 登记日期

20. 机动车登记编号

21. 机动车所有人/身份证明名称/号码

22. 登记日期

23. 机动车登记编号

24. 机动车所有人/身份证明名称/号码

25. 登记日期

26. 机动车登记编号

27. 机动车所有人/身份证明名称/号码

28. 登记日期

29. 机动车登记编号

30. 机动车所有人/身份证明名称/号码

31. 登记日期

32. 机动车登记编号

33. 发证机关

34. 发证日期: 2017-07-24

注册登记机动车信息栏

5. 车辆类型	普通载货汽车	6. 车辆品牌	徐工牌
7. 车辆型号	XZ1508E0105	8. 车身颜色	白/蓝
9. 车辆识别代号/车架号	L6A2Z1326425150	10. 国产/进口	国产
11. 发动机号	78815389	12. 发动机型号	LS0210 59
13. 燃料种类	柴油	14. 排量/功率	4596 ml / 132 kw
15. 制造厂名称	徐州工程机械集团有限公司	16. 转向形式	方向盘
17. 轴距	1800	18. 轮胎数	6
19. 轴荷	前 1800 后 1800	20. 钢板弹簧片数	后轴 15
21. 轴荷	4560	22. 轴数	2
23. 外廓尺寸	长 7900 宽 2490 高 3819	24. 使用性质	非营运
25. 总质量	15800	26. 核定载质量	882
27. 核定载客	3	28. 准牵引总质量	7890
29. 驾驶室载客	3	30. 使用性质	非营运
31. 车辆获得方式	购买	32. 车辆出厂日期	2017-07-24
		34. 发证日期	2017-07-24

第2页

注册登记摘要信息栏

1. 机动车所有人/身份证明名称/号码: 淮安市公安局交通警察支队

2. 登记机关: 淮安市公安局交通警察支队

3. 登记日期: 2019-06-17

4. 机动车登记编号: 苏A5324E

5. 转移登记摘要信息栏

6. 机动车所有人/身份证明名称/号码

7. 登记日期

8. 机动车登记编号

9. 机动车所有人/身份证明名称/号码

10. 登记日期

11. 机动车登记编号

12. 机动车所有人/身份证明名称/号码

13. 登记日期

14. 机动车登记编号

15. 机动车所有人/身份证明名称/号码

16. 登记日期

17. 机动车登记编号

18. 机动车所有人/身份证明名称/号码

19. 登记日期

20. 机动车登记编号

21. 机动车所有人/身份证明名称/号码

22. 登记日期

23. 机动车登记编号

24. 机动车所有人/身份证明名称/号码

25. 登记日期

26. 机动车登记编号

27. 机动车所有人/身份证明名称/号码

28. 登记日期

29. 机动车登记编号

30. 机动车所有人/身份证明名称/号码

31. 登记日期

32. 机动车登记编号

33. 发证机关

34. 发证日期: 2019-06-17

注册登记机动车信息栏

5. 车辆类型	普通载货汽车	6. 车辆品牌	宝洁牌
7. 车辆型号	ZB35108E0108	8. 车身颜色	白/蓝
9. 车辆识别代号/车架号	L6A2Z174E10091422	10. 国产/进口	国产
11. 发动机号	78817352	12. 发动机型号	LS0210 59
13. 燃料种类	柴油	14. 排量/功率	8700 ml / 155 kw
15. 制造厂名称	浙江宝洁环保科技有限公司	16. 转向形式	方向盘
17. 轴距	1880	18. 轮胎数	6
19. 轴荷	前 1880 后 1800	20. 钢板弹簧片数	后轴 12
21. 轴荷	3800	22. 轴数	2
23. 外廓尺寸	长 6985 宽 2495 高 2780	24. 使用性质	非营运
25. 总质量	15800	26. 核定载质量	88
27. 核定载客	3	28. 准牵引总质量	7890
29. 驾驶室载客	3	30. 使用性质	非营运
31. 车辆获得方式	购买	32. 车辆出厂日期	2019-04-25
		34. 发证日期	2019-06-17

第2页

注册登记证摘要信息栏

编号: #H9166N 113

1. 机动车所有人/身份证明名称/号码: 淮安市清江浦区城市管理局

2. 登记机关: 淮安市清江浦区公安局交通警察支队

3. 登记日期: 2017-07-15

4. 机动车登记编号: 苏H02528C

5. 转移登记摘要信息栏

II	机动车所有人/身份证明名称/号码	登记日期	机动车登记编号
III	机动车所有人/身份证明名称/号码	登记日期	机动车登记编号
IV	机动车所有人/身份证明名称/号码	登记日期	机动车登记编号
V	机动车所有人/身份证明名称/号码	登记日期	机动车登记编号
VI	机动车所有人/身份证明名称/号码	登记日期	机动车登记编号
VII	登记机关	登记日期	机动车登记编号
VIII	登记机关	登记日期	机动车登记编号

注册登记证摘要信息栏

5. 车辆类别	重型的载货汽车	6. 车辆品牌	徐工牌
7. 车辆型号	XZJ516BZD05	8. 车身颜色	白/蓝
9. 车辆识别代号/车架号	L6N2A13061025151	10. 国产/进口	国产
11. 发动机号	78325343	12. 发动机型号	ISD218 50
13. 燃料种类	柴油	14. 排量/功率	4600 ml/ 132 kw
15. 制造厂名称	徐州工程机械集团有限公司	16. 转向形式	方向盘
17. 轴距	前 1880 后 1828	18. 轮胎数	6
19. 轮胎规格	9.00R20	20. 钢板弹簧片数	后轴 15 片
21. 轴数	4500	22. 轴数	22. 轴数
23. 外廓尺寸	长 7900 宽 2490 高 3910	24. 货厢内部尺寸	长 7900 宽 2490 高 3910
25. 总质量	15800 kg	26. 核定载质量	7000 kg
27. 核定载客	3 人	28. 准牵引总质量	kg
29. 驾驶室载客	3 人	30. 使用性质	非营运
31. 车辆获得方式	购置	32. 车辆出厂日期	2017-02-24
		33. 发证机关章	江苏省淮安市公安局交通警察支队
		34. 发证日期	2017-09-04

第 1 页

注册登记证摘要信息栏

编号: #H0428C 114

1. 机动车所有人/身份证明名称/号码: 淮安市清江浦区城市管理局

2. 登记机关: 淮安市清江浦区公安局交通警察支队

3. 登记日期: 2017-07-15

4. 机动车登记编号: 苏H02528C

5. 转移登记摘要信息栏

II	机动车所有人/身份证明名称/号码	登记日期	机动车登记编号
III	机动车所有人/身份证明名称/号码	登记日期	机动车登记编号
IV	机动车所有人/身份证明名称/号码	登记日期	机动车登记编号
V	机动车所有人/身份证明名称/号码	登记日期	机动车登记编号
VI	机动车所有人/身份证明名称/号码	登记日期	机动车登记编号
VII	登记机关	登记日期	机动车登记编号
VIII	登记机关	登记日期	机动车登记编号

注册登记证摘要信息栏

5. 车辆类别	重型的载货汽车	6. 车辆品牌	三一牌
7. 车辆型号	CCJ516BZDJE5	8. 车身颜色	白/蓝
9. 车辆识别代号/车架号	L6A2E139H9091963	10. 国产/进口	国产
11. 发动机号	78373733	12. 发动机型号	ISD218 50
13. 燃料种类	柴油	14. 排量/功率	6700 ml/ 155 kw
15. 制造厂名称	楚天激光股份有限公司	16. 转向形式	方向盘
17. 轴距	前 1880 后 1860	18. 轮胎数	6
19. 轮胎规格	18.00R20	20. 钢板弹簧片数	后轴 18 片
21. 轴数	4500	22. 轴数	22. 轴数
23. 外廓尺寸	长 7730 宽 2495 高 3110	24. 货厢内部尺寸	长 7730 宽 2495 高 3110
25. 总质量	15800 kg	26. 核定载质量	7000 kg
27. 核定载客	3 人	28. 准牵引总质量	kg
29. 驾驶室载客	3 人	30. 使用性质	非营运
31. 车辆获得方式	购置	32. 车辆出厂日期	2017-01-22
		33. 发证机关章	江苏省淮安市公安局交通警察支队
		34. 发证日期	2017-09-15

第 1 页

1849188013961383565134 2384

注册登记摘要信息栏

1. 机动车所有人/身份证明名称/号码 淮安市清江浦区城市管理局环卫队

2. 登记机关 淮安市公安局交通警察支队

3. 登记日期 2016-03-30

4. 机动车登记编号 苏H16668

转移登记摘要信息栏

II 登记机关	登记日期	机动车登记编号
III 登记机关	登记日期	机动车登记编号
IV 登记机关	登记日期	机动车登记编号
V 登记机关	登记日期	机动车登记编号
VI 登记机关	登记日期	机动车登记编号
VII 登记机关	登记日期	机动车登记编号

注册登记机动车信息栏

5. 车辆类型	重机特种结构货车	6. 车辆品牌	宝洁牌
7. 车辆型号	ZB5112GZJ5	8. 车身颜色	白/蓝
9. 车辆识别代号/车架号	LJ6A2K2L31E031605	10. 国产/进口	国产
11. 发动机号	78756955	12. 发动机型号	1206189 48
13. 燃料种类	柴油	14. 排量/功率	4569 ml/ 132 kw
15. 制造厂名称	浙江宝洁机电设备有限公司	16. 转向形式	方向盘
17. 轴数	前 1880 后 1209	18. 轮胎数	6
19. 轮胎规格	9.00-20	20. 钢板弹簧片数	后轴 15
21. 轴距	3889	22. 轴数	2
23. 外廓尺寸	长 6530 宽 2489 高 2899	24. 货厢内部尺寸	长 6530 宽 2489 高 2899
25. 总质量	12495	26. 核定载质量	5410
27. 核定载客	3	28. 准牵引总质量	
29. 驾驶室载客	3	30. 使用性质	非营运
31. 车辆获得方式	购买	32. 车辆出厂日期	2016-01-19
		34. 发证日期	2016-01-19

第2页

7248120314710063504272 116

注册登记摘要信息栏

1. 机动车所有人/身份证明名称/号码 淮安市清江浦区城市管理局环卫队

2. 登记机关 淮安市公安局交通警察支队

3. 登记日期 2017-09-15

4. 机动车登记编号 苏H8153C

转移登记摘要信息栏

II 登记机关	登记日期	机动车登记编号
III 登记机关	登记日期	机动车登记编号
IV 登记机关	登记日期	机动车登记编号
V 登记机关	登记日期	机动车登记编号
VI 登记机关	登记日期	机动车登记编号
VII 登记机关	登记日期	机动车登记编号

注册登记机动车信息栏

5. 车辆类型	重机特种结构货车	6. 车辆品牌	三力牌
7. 车辆型号	L6J5160ZJ5	8. 车身颜色	白/蓝
9. 车辆识别代号/车架号	L6A2K2L31E0901967	10. 国产/进口	国产
11. 发动机号	78378732	12. 发动机型号	130210 58
13. 燃料种类	柴油	14. 排量/功率	6700 ml/ 155 kw
15. 制造厂名称	航天晨光股份有限公司	16. 转向形式	方向盘
17. 轴数	前 1880 后 1860	18. 轮胎数	6
19. 轮胎规格	18.00R20	20. 钢板弹簧片数	后轴 18
21. 轴距	4500	22. 轴数	2
23. 外廓尺寸	长 7730 宽 2495 高 3119	24. 货厢内部尺寸	长 7730 宽 2495 高 3119
25. 总质量	15890	26. 核定载质量	7095
27. 核定载客	3	28. 准牵引总质量	
29. 驾驶室载客	3	30. 使用性质	非营运
31. 车辆获得方式	购买	32. 车辆出厂日期	2017-01-22
		34. 发证日期	2017-09-15

第2页

注册登记证摘要信息栏

编号: 882188383110358472
 1. 机动车所有人/身份证明名称/号码: 淮安市公安局交通警察支队
 2. 登记机关: 淮安市公安局交通警察支队
 3. 登记日期: 2017-09-04
 4. 机动车登记编号: 苏B8F53C

转移登记摘要信息栏

II 登记机关	登记日期	机动车登记编号
III 登记机关	登记日期	机动车登记编号
IV 登记机关	登记日期	机动车登记编号
V 登记机关	登记日期	机动车登记编号
VI 登记机关	登记日期	机动车登记编号
VII 登记机关	登记日期	机动车登记编号

注册登记证摘要信息栏

5. 车辆类型	重型特殊结构货车	6. 车辆品牌	三打牌
7. 车辆型号	CQJ5121ZDJ5	8. 车身颜色	白/蓝
9. 车辆识别代号/车架号	LGAX281Z0H1090934	10. 国产/进口	国产
11. 发动机号	78374571	12. 发动机型号	ISD189.50
13. 燃料种类	柴油	14. 排量/功率	150.189 ml/ 132 kw
15. 制造厂名称	航天晨光股份有限公司	16. 转向形式	方向盘
17. 轴距	前 1880 后 1820	18. 轮胎数	6
19. 轮胎规格	9.00R20	20. 钢板弹簧片数	后轴 15 片
21. 轴数	3轴	22. 轴数	2
23. 外廓尺寸	长 6665 宽 2490 高 3120	24. 轴荷	
25. 总质量	12495 kg	26. 核定载质量	4000 kg
27. 核定载客	1人	28. 准牵引总质量	
29. 驾驶室载客	3人	30. 使用性质	非营运
31. 车辆获得方式	购买	32. 车辆出厂日期	2017-01-22
		34. 发证日期	2017-09-04

第2页

注册登记证摘要信息栏

编号: 887611072035943594272
 1. 机动车所有人/身份证明名称/号码: 淮安市公安局交通警察支队
 2. 登记机关: 淮安市公安局交通警察支队
 3. 登记日期: 2019-06-17
 4. 机动车登记编号: 苏B2556Z

转移登记摘要信息栏

II 登记机关	登记日期	机动车登记编号
III 登记机关	登记日期	机动车登记编号
IV 登记机关	登记日期	机动车登记编号
V 登记机关	登记日期	机动车登记编号
VI 登记机关	登记日期	机动车登记编号
VII 登记机关	登记日期	机动车登记编号

注册登记证摘要信息栏

5. 车辆类型	重型特殊结构货车	6. 车辆品牌	宝铃牌
7. 车辆型号	ZB5156B2D3	8. 车身颜色	白/蓝
9. 车辆识别代号/车架号	LGAX281Z2K1809121	10. 国产/进口	国产
11. 发动机号	78817351	12. 发动机型号	150210.50
13. 燃料种类	柴油	14. 排量/功率	67200 ml/ 155 kw
15. 制造厂名称	浙江宝成机械科技有限公司	16. 转向形式	方向盘
17. 轴距	前 1820 后 1550	18. 轮胎数	6
19. 轮胎规格	10.0-60R20 18PR	20. 钢板弹簧片数	后轴 18 片
21. 轴数	3轴	22. 轴数	2
23. 外廓尺寸	长 6985 宽 2495 高 2908	24. 轴荷	
25. 总质量	15000 kg	26. 核定载质量	7800 kg
27. 核定载客	1人	28. 准牵引总质量	
29. 驾驶室载客	3人	30. 使用性质	非营运
31. 车辆获得方式	购买	32. 车辆出厂日期	2019-04-25
		34. 发证日期	2019-06-17

第2页

19978228181871C1892392
注册登记证摘要信息栏
淮安市清江浦区环卫事业管理处/组织机构代码证书/46948524
234
注册登记证摘要信息栏
淮安市清江浦区环卫事业管理处/组织机构代码证书/46948524
3. 登记日期 2015-12-03 4. 机动车登记编号 苏H51266

转移登记摘要信息栏

I	机动车所有人/身份证明名称/号码	登记日期	机动车登记编号
II	登记机关	登记日期	机动车登记编号
III	机动车所有人/身份证明名称/号码	登记日期	机动车登记编号
IV	登记机关	登记日期	机动车登记编号
V	机动车所有人/身份证明名称/号码	登记日期	机动车登记编号
VI	登记机关	登记日期	机动车登记编号
VII	机动车所有人/身份证明名称/号码	登记日期	机动车登记编号
VIII	登记机关	登记日期	机动车登记编号

第1页

注册登记机动车信息栏

5. 车辆类型	重型厢式货车	6. 车辆品牌	福田欧马可
7. 车辆型号	FJ151692D104	8. 车身颜色	白/蓝
9. 车辆识别代号/车架号	LJ6X2B124H1019302	10. 国产/进口	国产
11. 发动机号	74227786	12. 发动机型号	IS10621849
13. 燃料种类	柴油	14. 排量/功率	6700 ml / 155 kw
15. 制造厂名称	福田汽车股份有限公司	16. 转向形式	方向盘
17. 轴数	4	18. 轴距	5
19. 轴型规格	18.9F-20	20. 钢板弹簧片数	后轴 13 片
21. 轴数	3	22. 轴数	2
23. 轴间距	3800	23. 33. 发证机关	淮安市公安局交通警察支队
24. 货厢内部尺寸	长 6530 宽 2490 高 3175		
25. 总质量	15000 kg	26. 核定载质量	8405 kg
27. 核定载客	3人	28. 准牵引总质量	
29. 驾驶室载客	3人	30. 使用性质	非营运
31. 车辆获得方式	调拨	32. 车辆出厂日期	2015-10-14
		34. 发证日期	2015-12-03

第2页

C37183742C646893335134
注册登记证摘要信息栏
淮安市清江浦区环卫事业管理处/组织机构代码证书/46948524
234
注册登记证摘要信息栏
淮安市清江浦区环卫事业管理处/组织机构代码证书/46948524
3. 登记日期 2016-03-30 4. 机动车登记编号 苏H18466

转移登记摘要信息栏

I	机动车所有人/身份证明名称/号码	登记日期	机动车登记编号
II	登记机关	登记日期	机动车登记编号
III	机动车所有人/身份证明名称/号码	登记日期	机动车登记编号
IV	登记机关	登记日期	机动车登记编号
V	机动车所有人/身份证明名称/号码	登记日期	机动车登记编号
VI	登记机关	登记日期	机动车登记编号
VII	机动车所有人/身份证明名称/号码	登记日期	机动车登记编号
VIII	登记机关	登记日期	机动车登记编号

第1页

注册登记机动车信息栏

5. 车辆类型	普通微型轿车	6. 车辆品牌	起亚
7. 车辆型号	YK51612XX	8. 车身颜色	白/蓝
9. 车辆识别代号/车架号	LJ6X2B124H1019302	10. 国产/进口	国产
11. 发动机号	74227786	12. 发动机型号	IS10621849
13. 燃料种类	柴油	14. 排量/功率	6700 ml / 155 kw
15. 制造厂名称	起亚汽车股份有限公司	16. 转向形式	方向盘
17. 轴数	4	18. 轴距	5
19. 轴型规格	18.9F-20	20. 钢板弹簧片数	后轴 13 片
21. 轴数	3	22. 轴数	2
23. 轴间距	3800	23. 33. 发证机关	淮安市公安局交通警察支队
24. 货厢内部尺寸	长 7280 宽 2490 高 3175		
25. 总质量	15000 kg	26. 核定载质量	8405 kg
27. 核定载客	3人	28. 准牵引总质量	
29. 驾驶室载客	3人	30. 使用性质	非营运
31. 车辆获得方式	调拨	32. 车辆出厂日期	2015-07-20
		34. 发证日期	2016-03-30

第2页

